

まなぶんか

2017
WINTER
No.15

Contents

P.02 マスコットキャラクターがいく、
新春インタビュー
おしえて館長!!

P.07 イベントスケジュール

P.08 まちがいさがし

マスコット
キャラクターがいく、
新春インタビュー

おしえて館長!!



マスコミキャラクターがいく、新春インタビュー

おしえて館長!!



コスモ博士 今年8月で宮崎科学技術館は開館30周年と聞いておるが、改めてどんな印象を持っておられるかのお？

館長 昭和62年8月開館なので、当時小学3・4年生だった方が今

40歳代で、自分の子どもを連れて2世代に渡って来館して下さっています。このことは、30年という年月開館してきた施設として、歴史を感じますし非常に嬉しいですね。そして、自分が小さかった頃の話も子どもにしながら、親子でプラネタリウムを鑑賞されている姿は、印象に残っていますねえ。

コスモ博士 なるほど。では、30周年について、何か特別なことがあるのかのお？

館長 宮崎科学技術館は「宮崎から宇宙飛行士や宇宙関係の仕事をするきっかけをつくる」とを

目指しているんです。ですから、開館30周年記念企画として、宮崎の子どもたちが宇宙について興味関心を持ってくれるような「宇宙開発の過去から未来」を学

宮崎科学技術館



宮崎科学技術館 マスコットキャラクター **コスモ博士** × 宮崎科学技術館 館長 **園田真吾**

宮崎から宇宙飛行士や宇宙関係の仕事をするきっかけをつくる

へ、さらには、宇宙飛行士を招いて宇宙に関する話を聞けるような計画を今進めているところなんです。楽しみにしてくださいね。

コスモ博士 そりゃ、わしも忙しくなりそうじゃ！さて、そんな宮崎科学技術館

じゃが、入館すると大迫力、月面着陸船「イーグル号」の実物大模型が展示されて

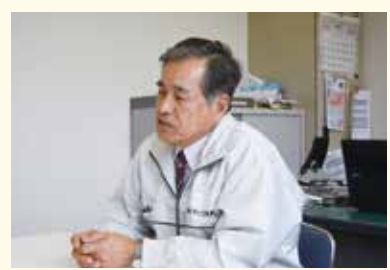

おるが、アポロの月面着陸と言うと1969年…つまり、46年前のことじゃ。園田館長のその頃の夢って何じやったかの？

館長 46年前といえば：僕は中学生です。漠然とだけど、物づくりや技術開発などをする技術者になりたいと思っていました。たねえ。また、中学生の頃は天文の同好会にも入っていたので、星空などに興味を持っていましたよ。

コスモ博士 ほお、これは初めて聞く話じゃ。では、将来に向けて「科学技術館でいつかこんなことできたらいいな」とみたいなことは何かお有りかな？

館長 そつです。ええ、現在も取り組んでいます。例えば、ロケットの打ち上げなどの際、ライブ映像を大きなモニターで放映する催しは、今後も積極的にやっていきたいですね。それから、館の職員が例えば学校の家庭とかで、家族や地域の方向けの星空教室などもできたらいいなあと思っているんです。さらには、「大人の遊び場」として、僕も含め、理科や電気工作が好きな大人が、楽しみながらものづくりが



園田館長お気に入りの場所

みんなの工作室

たくさんの道具があり、大きな音をだしてもいい！いろいろな工作やものづくりができる部屋。時には薬品を使った実験などもあり、ワクワク感がありますね。

できる環境をつくっていかたいいなあなんて考えますねえ。
コスモ博士 なかなか楽しそうで、実現するのいいのお。では、最後に園田館長からのメッセージをお願いしてもよろしいかのお？
館長 宮崎科学技術館は、100点におよぶ展示物があり、触れて動かして体験できる施設です。そして、プラネタリウムは横になって星のお話を聞けたり、コンサートを聞けたりもでき、大人の方のリラッシュや癒しの空間にもなるので、カッブルやご夫婦でもぜひお越しください。

宮崎科学技術館
おすすめ
イベント

光の遊園地

2月4日(土)~19日(日)

【会場】1階多目的ホール 【時間】9:00~16:30

光の不思議を体験できる企画展☆会場は、3Dプロジェクションマッピングやカラフルな影をつくるコーナーなど盛りだくさん☆ご家族みなさまで楽しめます！



大淀川学習館

親から子どもへ
生き物について話ができる、
そんな時間が生まれたら…



アカメくん ここではたくさんのお客さんが見られるけど、施設の特長や特色を聞かせてください。

館長 大淀川学習館は、「生き物を見て、触れて、楽しむ」施設です。

例えば蝶だったら、

捕まえてきて、卵からさなぎにして、蝶にかえすなど、展示するまでの見えない裏方の仕事がたくさんあるんですよ。ちなみに、蝶も種類が違えば食べる葉っぱも違うので、蝶ごとに食べる葉っぱを育てるだけでも大変！でも、生き物（有機物）を扱う学習施設として、「生き物は生まれてきて必ず死んでいく」このことを学ぶのも、ここ大淀川学習館の役目ですね。

アカメくん そうそう、機械のメンテナンスや修理と違って、僕らみんな生き物なんで、大淀川学習館のスタッフの皆さんに毎日、お世話になっていきます。

では、出水館長が子どもの頃に、生き物

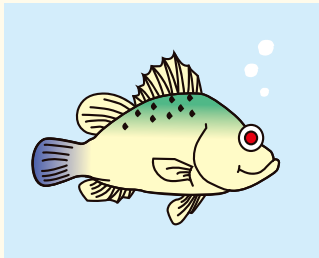

大淀川学習館
マスコットキャラクター
アカメくん



大淀川学習館 館長
いずみ たかゆき
出水 隆幸

をお世話した思い出があります？

館長 子どもの頃はネコや魚、伝書鳩なんかも飼ってましたよ。思い出じやないけど…飼っていたホオジロの籠を屋外の地面に置いていた際に蛇に食べられてしまった。そして籠から出られずにいた蛇を僕がやつつけた。このことは今でも強烈に記憶に残っていて、命について考えた出来事だったように思っています。

アカメくん ヘビの話が出てきたけど、「ちよっぴり怖い生き物展」ではヘビやゲジゲジなど、変わった展示も大淀川学習館ではやってるよね。今後、出水館長が「こんな展示してみたいなあ」と思うことってなんですか？

館長 川の展示室では、成魚（大人になった魚）のアカメが2匹見られますが、アカメは大部分や四国にしか生息しておらず、宮崎県では捕獲禁止の魚です。したがって、現在一般に公開していない飼育場所ではアカメの幼魚（子

どもの魚を10匹育てています。幼魚は成魚と違い、身体の縞模様がはっきり見られるんです。こうしたアカメの成長時期の模様の違いなどを比べられる展示を、やってみたいと思うんですよ。

アカメくん 僕の後輩たちも、みんな皆さんに見てもらえるようになって嬉しいなあ。

では、年間18万人に上る来館者がある大淀川学習館だけど、今年もたくさんのお客さんとお会いしたいですね。

館長 そうですね。大淀川学習館では、魚・チョウ・ホタルなど生きたものを観察することができます。そして、その展示の傍には、わかりやすい解説もあります。ぜひ親子で来ていただいて、お父さんお母さんから直接子どもさんたちに、生き物の解説や説明をしてもらえる、そんな時間がここ大淀川学習館で生まれたらいいなあと思っています。ぜひ、お越しください。

アカメくん 僕も待つてます！



出水館長お気に入りの場所

自然学習園(チョウのへや)

四季を通じてチョウが乱舞する自然学習園(チョウのへや)を訪れたご夫婦に、待望の赤ちゃんが授かったという話や、若い男女のカップルが訪れると、めでたくゴールインできたという話を聞きます。頭の上にチョウがとまったり、目の前を雌雄のチョウが仲良く通り過ぎたりすると、自分もチョウになった気分になり、リラックスできますよ。

子ども達も通う宮崎市民プラザに



宮崎市民プラザ 館長 萩野 政広 × 宮崎市民プラザ マスコットキャラクター オルブライトさん

4月以降の新年度は、毎年恒例「好評の「市民プラザ寄席」」。大喜利も新たに交え、充実した内容で開催する予定です。同じく、川久保陽紀ヴァイオリニストも特別ゲストを迎えて企画します。

さらには、新たな取り組みとして、コンテンポラリーダンスに取組む「現代ダンス活性化事業」、そして、市民の皆さんからのリクエストによる「オーケストラリクエストコンサート」と、バラエティーに富んだ企画が、目白押しです。

オルブライトさん わあ、盛りだくさん！幅広い催しをされるなかで、萩野館長が出演者の方に關して印象に残っている事って、何かお有りかしら？

オルブライトさん 新しい年の始まりですが、今年の市民プラザの催し物について聞かせてくださいませうかしら。
館長 はい。まずは2月に延岡出身、劇団ペテカンの脚本家・演出家・役者の本田誠人さんによる舞台「カントリーのロード」の上演があります。出演者オーディションには60名を超える申し込みが。加えて、昨年度市民プラザの普及育成事業「コードモチャレンジスクール(演劇クラス)」の卒業生も5名出演するなど、大変楽しみな演劇になりそうですよ。



そして3月には、親子向けの催しとして「つくってあそぼファミリーコンサート」もあるので、お子さんのいらっしやるご家族の方お見逃しなく。

力強さを感じます。一方、仲間内ではとても穏やかだったり、リラックスされた様子で色々とお話をさせてもらえ、ステージ上では見られない演奏者の表情に触れることができたことが印象的でしたね。
オルブライトさん それは市民プラザの館長さんならではですね。では今後、萩野館長が思い描く市民プラザの取り組みについて、何かおありかしら？
館長 私は、子どもに関するジャンルが好きなので、大人だけでなく「子どもたちも通う、宮崎市民プラザ」にしていけたらとなあと思っていますね。音楽や演劇など様々なイベントの中で「プロが教える教室」などが継続できて、今後市民プラザで人材が育成できるような取り組みができればいいなあと思っていますよ。

オルブライトさん 将来、「オルブライトホールに立ったこと、がきっかけで、今のお仕事に就きました！」という人材が出てきたら、私もうれしいわ。是非、今後のプログラムにも期待していますわね。
館長 はい！市民プラザでは、ホールや会議室の利用に関する貸館業務と、いろいろなお話等なら高額の料金を払わないで見られない質の高いステージも、宮崎市民プラザなら、2、3、000円台の廉価な価格で鑑賞できますよー子どもさんから大人の方まで、幅広く楽しんでいただける企画を実施していきますので、お気軽に宮崎市民プラザへお越しくださいね。

平成28年度宮崎市民プラザ自主事業

宮崎市民プラザ
おすすめ
イベント

舞台「カントリーのロード」 ～青島に続く道～ (脚本・演出: 本田誠人)

2月25日(土)・26日(日)

【会場】
宮崎市民プラザオルブライトホール

【日時】

2月25日(土) 開場 18:30 開演 19:00 終演 21:00(予定)

2月26日(日) 開場 13:30 開演 14:00 終演 16:00(予定)

※アフタートークあり

【入場料】

一般/前売2,000円(当日2,400円)

学生(大学生以下)/前売1,000円(当日1,200円)

全席自由、
未就学児の入場不可



本田誠人さん(脚本・演出)からのメッセージ

青島を舞台に、笑って笑ってほっこり温まる、「宮崎産ウエルメイド・コメディ」をお送ります！

寄附のご報告

平成28年8月28日(日)に熊本地震チャリティ企画として開催いたしました「第10回記念市民プラザコンサート」の入場料売上金の半額262,500円を、11月22日付けで全国公立文化施設協会「災害復興支援金」に寄附させていただきました。ご来場の皆様のご厚情に深く感謝申し上げます。



萩野館長お気に入りの場所 楽屋

本番前の緊張感や最後の練習に取り組む姿、一方で出番が終わりほっとしたり、お菓子などつまみながらリラックスした姿など、表舞台上で見られない出演者さんの様々な表情が見られる楽屋の空気感が好きなんです。

みやざき歴史文化館



みやざき歴史文化館
マスコットキャラクター

みやざき歴史文化館
館長

バンくん

大倉 敏



バンくん 平成4年からここ「蓮ヶ池史跡公園内にある、みやざき歴史文化館、佐土原や天ヶ城にも資料館があるけど、どんなところが違うの？」

館長 そうですね。ここみやざき歴史文化館と宮崎市佐土原歴史資料館、宮崎市天ヶ城歴史民俗資料館、3館合せて「宮崎市歴史資料館」と呼ばれていて、3つのなかで一番最初にできた歴史資料館ですね。

そして、何度でも来てもらえるよう、年間6本程の企画展を開催していて、3つの歴史館のなかでも一番企画展の回数が多いんですよ。また見るだけじゃなく、工作や体験ができる講座も年間約20講座やっていますよ。

バンくん 一つ行っても、何か見たり体験したりできそうだね。人気な講座ってあるの？

館長 大人向けであれば宮崎市内や県内の史跡をバスで巡る「史跡探訪講座」は人気ですね。親子で体験できる講座では、昔のおもちゃや道具：竹とんぼや竹馬づくり講座なんか人気ですよ。

バンくん みやざき歴史文化館の周辺は遊歩道もあって散歩にもいいところだね。ところで、たくさん山の斜面に穴があるけど…僕じゃないよ！

館長 分かってますよ。斜面に見られる

穴は「蓮ヶ池横穴群」です。蓮ヶ池史跡公園内に81基確認され、国の指定史跡になっています。横穴群としては日本南限で、なかでも、53号墓は壁画も確認されていて、まさにここのお宝と言えると思いますよ。

バンくん 横穴群や神話など、国や文化の原点を知ることが出来るのもみやざき歴史文化館ならではだね。

じゃあ、難しい話はコレくらいにして、たあくさんの歴史資料が見られるみやざき歴史文化館だけど、大倉館長がいるんなら歴史の時代のなかで行けるとしたら、いつの時代に行ってみたい？

館長 一説には一番長く続いたとも言われる、平安時代かな。例えば美しい女性の基準は、「色白、ふつくら、知性」だとか、文化的な価値観も今と違っているみたいだし、そんな時代を見てみたいなあと思いますね。

バンくん 確かに、優雅な時代の雰囲気想像しますねえ…って館長、美人さん見ただけじゃないの？

古墳時代から昭和までいろんな時代の資料や楽しい体験もできる、みやざき歴史文化館。僕も玄関で皆さんをお出迎えますよ！

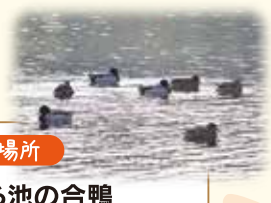

大倉館長お気に入りの場所

館の眼前に広がる池の合鴨

平成4年の開館当時に寄贈で施設の前の池にやってきて、それ以来現在も1羽だけ館の前の池で暮らしている合鴨「きーちゃん」。その姿を見るのがお気に入り。

宮崎市佐土原歴史資料館



宮崎市佐土原歴史資料館
マスコットキャラクター

宮崎市佐土原歴史資料館
館長

タンゴ

杉尾 一雄

館長 は昔にタイムスリップできたらいつの時代に行ってみたい？

館長 そうだね、戦国時代の武士の様子は、ドラマや映画で見る機会があるけれど、その時代の庶民の人たちの実態にとっても感心があるねえ。みんなどんな風に移動したり、働いたり、暮らしていたのかなあ。でも、その時代に行つてその暮らしを体験したいかと言つと…ちよつと…どうかな(笑)。

タンゴ 今も花しょうぶ祭りやさくら祭りやだんじりお祭りや自然を楽しんでいたのかもねえ。

館長 そうだね、歴史だけでなく、山々に囲まれた自然と昔の風情を味わえる町並みの佐土原。季節の草花や伝統のお菓子などと併せて、佐土原の歴史を知りにお立ち寄りください。

タンゴ 僕たちのいる佐土原歴史資料館の紹介を、杉尾館長からお願いします。

館長 はい。出土管理センター、そして純木造施設の鶴松館と商家旧阪本家、この3つをまとめて「佐土原歴史資料館」と言い、周辺の道路は狭いところもありますが、城下町の風情が残っていて、町のつくりも含めて説明や案内を行っているのが、ここ佐土原歴史資料館です。

タンゴ 島津藩と関わりが深い佐土原歴史資料館には、たくさんのお宝があるんだよね。

館長 収蔵資料はどれもお宝だけど、刀剣類や文書、西南戦争時の西郷札等は珍しいものだね。それから、江戸時代の佐土原地域の町の地図も、地域の資料館としては大切なお宝だね。

タンゴ ばくは戦国武将の鎧兜から現代にタイムスリップしてきたんだけど、杉尾



西郷札



杉尾館長お気に入りの場所

鶴松館の日本庭園

野点を行ったりもしますが、来館される方が「一日ゆっくりできる」とおっしゃるとおり景色もよく、私の好きな場所です。

宮崎市天ヶ城歴史民俗資料館



宮崎市天ヶ城
歴史民俗資料館 館長

宮崎市天ヶ城
歴史民俗資料館
マスコットキャラクター

しみず
清水

さとし
聡

げきどん

「げきどん」なるほど！
じゃ、他に展示物はどんぐ
らいあるよっ？

資料館なので、高岡の歴史
の象徴といえる川船を展
示しているんですよ。

館長 げきどんさん、高岡には天守閣
のお城は存在してなかったらしいんで
すよ。ただこの地は、島津家の守りの役
割を担っていたので、山城として建物
があり、そんな歴史からシンボリックな建物
としてあえて天守閣のある歴史民俗資
料館になったんだと聞いてますよ。



げきどん え〜!? 清水館
長の意外な一面を見た
なあ。春は桜もきれいや
し、天気よか日は見晴ら
しもいいし、みんな来ん
ねえ。

館長 当館には約5,000点の資料
がありますが、ぜひ見ていただきたい
ものを2つだけ紹介します。1つは、1
階常設展示室奥にあるお神輿。江戸時
代のもので、まちの人々の心の拠り所
や想いの詰まった、いわば「地域のお宝
ですね。2つ目は、2階展示室にある大
淀川と人々の暮らしを再現したジオラ
マ。これは、ちよつと今紹介したお神輿
が担がれる高岡の祭りの日の一日を、
音と光で感じられるジオラマです。

げきどん お祭り、わしも好きやあ。清
水館長もこの時代に行ってみたいやろ？

館長 いえいえ、私は昔に行けるのな
ら、縄文時代！そして、竪穴式住居や狩
猟採集など一人でできな
い作業を家族と一緒に
やってみたいですねえ。

清水館長お気に入りの場所

4F展望室

東西は霧島連山から日向灘、
南北は尾鈴山から北郷の山並みまで、360度宮崎の様子
を見渡せる、この場所が一番のお気に入りです。



各館問い合わせ先



宮崎科学技術館 ()内は団体料金
展示室【大人540円(430円)、子ども210円(170円)】
展示室とプラネタリウム【大人750円(600円)、子ども310円(250円)】
〒880-0879 宮崎市宮崎駅東1丁目2番地2
TEL 0985-23-2700 FAX 0985-23-0791
<http://cosmoland.miyabunkyo.com>



宮崎市歴史資料館 <http://rekishi.miyabunkyo.com>

みやざき歴史文化館 (入館料無料)

〒880-0123 宮崎市大字芳土字岩永迫2258番地3
TEL 0985-39-6911 FAX 0985-39-9297



宮崎市佐土原歴史資料館 (入館料無料)

〒880-0301 宮崎市佐土原町上田島8202番地1
TEL 0985-74-1518 FAX 0985-74-4655



宮崎市天ヶ城歴史民俗資料館 (入館料無料)

〒880-2221 宮崎市高岡町内山3003番地56
TEL 0985-82-2950 FAX 0985-82-2927



大淀川学習館 (入館料無料)

〒880-0035 宮崎市下北方町二反五瀬5348番地1
TEL 0985-20-5685 FAX 0985-22-8481
<http://oyodo.miyabunkyo.com>



宮崎市民プラザ

〒880-0001 宮崎市橋通西1丁目1番2号
TEL 0985-24-1008 FAX 0985-29-2244
<http://www.siminplaza.com>

「まなぶんか」とは

“文化”を英訳するとCulture。語源はラテン語で“耕す”を意味するColereです。当協会では、管理運営している6つの教育文化施設が、市民の皆様の学ぶ心を“耕す”役割となれるよう、「学ぶ」と「文化」を合わせた「まなぶんか」を機関誌名としました。

Column

学芸員のひとりごと

宮崎科学技術館 業務二課 学芸員 田口 莉都

みなさんは夜空を見上げることはありますか？最近の夜空では、オリオン座が華やかな輝きを見せていますよ。私は星を見るのが好きで、時間があれば眺めています。

日々、目覚ましい進歩を見せている天文学。近年ではアメリカの研究グループが初めて「重力波」をとらえ、新たな「重力波天文学」の幕開けを見ました。また、大規模な電波望遠鏡群の建設も進んでおり、地球などの惑星形成に関する研究成果を次々と見ていくことができるでしょう。大学では私たちの住む地球のある「天の川銀河」の研究をし、今では宮崎科学技術館で学芸員としてプラネタリウムの仕事をしている私としては、こんなおもしろい時代に生まれたことをとてもラッキーだと思っています。

さて、H-Iロケットやアポロ11号月面着陸船イーグル号など、宇宙開発や天文学に関する展示を特徴とする宮崎科学技術館。来年度、大きな節目となる、開館30周年を迎えます。それにあたり、さまざまな宇宙に関するイベントや企画展の開催を予定しています。これをきっかけに広大な宇宙への夢をみなさんと一緒に育んでいくことができたら、と考えています。みなさんも宇宙開発・天文学への第一歩を踏み出してみませんか？まずは夜空を見上げることからスタートするのでもいいですね。



イベントスケジュール

【宮崎科学技術館】 Facebook、Twitterもチェック!!

ダ・ヴィンチ工房

1月28日(土)

科学の不思議を感じることでできる工作を行います。模型飛行機を作ります。

【会場】1階みんなの工作室 【時間】13:30~15:30

【対象】小学4年~中学生 20名 【料金】300円

申込締切
1月18日(水)

キッズプラネタリウム

2月23日(木)

小さなお子様向けのプラネタリウムです。いつもよりちょっと明るいプラネタリウムで星のお話をします。

【会場】3階プラネタリウムホール 【時間】10:00~10:30

【料金】入館料のみ 【対象】幼児~一般

星空さんぽ in プラネタリウム

3月11日(土)

いつもは少ししか聞けない星の生解説をたっぷり50分間お届けします。
※終了後、晴天時は屋外にて天体観望会を行います。

【会場】3階プラネタリウムホール 【時間】19:00~20:00

【対象】幼児~一般 240名

【料金】前売り券400円(当日券500円) 3歳以下無料

※友の会先行発売:1月25日(水)~、一般発売:2月1日(水)~

JSC不思議なサイエンスショー

1月15日(日)/2月11日(土・祝)

教育ボランティアJSCによる科学実験ショー。静電気をテーマに実験を行います。

【会場】1階たのしい実験室 【時間】①12:00~ ②14:10~

【対象】幼児~一般 【料金】入館料のみ

絵本の読み聞かせ in プラネタリウム

1月11日(水)/2月14日(火)/3月14日(火)

プラネタリウムホールで、絵本の読み聞かせを行います。プラネタリウムの映像システムを使った楽しい演出もありますよ。ホール内がまるで絵本の世界に……いつもと違ったプラネタリウムをお楽しみください。

【会場】3階プラネタリウムホール 【時間】10:00~10:30 【料金】入館料のみ

他にもいろいろなイベント・教室を企画しています。
詳しくは、当館HPなどをご覧ください。

休館日	1月	2月	3月
	1~3日(日~火)・10日(火)・16日(月)・23日(月)・24日(火)・30日(月)	6日(月)・13日(月)・20日(月)・27日(月)	6日(月)・13日(月)・21日(火)・27日(月)

【大淀川学習館】 Facebook、Twitterもチェック!!

幸せかもん カメカメ展

1月4日(水)~1月29日(日)

新年はお子様にも大人気な生き物「カメ」の企画展です。カメとのふれあい体験や工作など、親子で参加できる楽しいイベントもたくさんあります。

【会場】1階サカナのへや 【時間】9:00~16:30

昆虫輪投げ大会

1月8日(日)

チーム対抗の輪投げ大会です。上位入賞チームには景品もあります。ご家族皆さんでお楽しみください。

【会場】2階レクチャー室(2階レクチャー室にて13:00より受付開始)

【時間】13:00~15:00

県産材積み木で遊ぼう!

1月14日(土)~3月26日(日)

宮崎県産材のスギを使った積み木をたくさん準備します。会場で積み木を使って、自由に作品作りを楽しむことができます。開館時間中いつでもお楽しみいただけます。

【会場】2階企画展示室 【時間】9:00~16:30

春一番!ひな山展

2月4日(土)~3月5日(日)

大淀川流域の水清き綾町で生まれた「ひな山」。女の子の健やかな成長と幸せを願いつくられます。展示を通して貴重な民俗文化に触れてみませんか?開館時間中いつでもご覧いただけます。

【会場】エントランス周辺 【時間】9:00~16:30

【飼育・観察教室】水辺の生き物観察会

2月26日(日)

野鳥や昆虫など、大淀川学習館の「水辺の楽校」で生き物探を行います。

【会場】実験・工作室(観察場所は水辺の楽校) ※雨天時は実験・工作室で活動

【時間】10:00~11:30 【対象】小学生以上 【定員】20組(保護者同伴)

申込締切:2月12日(日) ※[HP]・[メール]・[FAX]・[往復はがき]のいずれかに必要事項を記入

休館日	1月	2月	3月
	1~3日(日~火)・10日(火)・16日(月)・23日(月)・30日(月)	6日(月)・13日(月)・20日(月)・27日(月)	6日(月)・13日(月)・21日(火)・27日(月)

【宮崎市歴史資料館】 Facebookもチェック!!

●みやざき歴史文化館

企画展 収蔵品展—先人からの贈り物—

これまでに収蔵されてきた当館所蔵の資料を一挙に展示します。 1月28日(土)~3月20日(月・祝)

【会場】1階企画展示室 【時間】9:00~16:30

おひな様を作る

2月26日(日)

かわいい内裏雛を作ります。

【会場】研修室 【時間】13:30~15:30

申込必要
子どもと保護者 30名

歴史探訪⑤ 西都・児湯方面めぐり

3月11日(土)

西都・児湯方面の文化財をめぐります。

【時間】9:00~16:00(予定)

参加費:500円

【抽選制】募集期間:2月11日(土)~19日(日) 一般 20名

●宮崎市佐土原歴史資料館 Facebookもチェック!!

神代独楽回し大会

1月7日(土)

神代独楽を長く回した方が勝ち上がります。(大人の部、子どもの部でのトーナメント戦です。)

【場所】佐土原出土文化財管理センター 【時間】10:00~12:00

申込必要 大人・子ども 20名

佐土原人形の絵付け体験Ⅱ

2月5日(日)

佐土原人形店「ますや」さんを講師に迎え、神代人形の絵付けを体験します。

【場所】佐土原出土文化財管理センター

【時間】10:00~12:00

申込必要 料金:500円 大人・子ども 25名

野鳥観察

3月5日(日)

一ツ瀬川に飛来する野鳥の観察をします。

【集合場所】佐土原総合支所前の駐車場

【時間】8:00~10:00

申込必要 大人・子ども 30名

●宮崎市天ヶ城歴史民俗資料館 Facebookもチェック!!

歴史文化講座⑤ 穆佐城散策

1月22日(日)

穆佐城ボランティアガイドさんの解説で、国指定史跡「穆佐城」を散策します。 【参加無料】

【会場】穆佐城(旧穆佐小学校) 【時間】9:30~12:00 子ども~一般 30名

体験学習⑨ かまどでご飯を炊こう

2月19日(日)

宮崎市指定文化財「二見家住宅」で、昔ながらの調理体験を楽しみませんか?

【会場】去川子ども村(旧去川小学校)、二見家住宅 【時間】10:00~14:00

参加料:ひとり200円 小学生と保護者 30名

子どもための音楽会

3月15日(水)

宮崎県内各地で活躍しているアーティストをお招きして、親子で楽しめる音楽会を実施します。

【会場】晴天時は資料館大手門前芝生広場

雨天時は資料館1階常設展示室(ただし、親子50組までの入場制限をします)

【時間】10:00~11:00

【演奏者】永吉 愛 参加無料 0~3歳の乳幼児とその保護者

休館日	1月	2月	3月
	1~3日(日~火)・10日(火)・16日(月)・23日(月)・30日(月)	6日(月)・13日(月)・20日(月)・27日(月) 【天ヶ城のみ】28日(火)	6日(月)・13日(月)・21日(火)・27日(月)

【天ヶ城のみ】3月27日(月)開館

【宮崎市民プラザ】 Facebookもチェック!!

つくってあそびファミリーコンサート

3月5日(日)

ワクワクさんとゴロリくんが会場と一体になって繰り広げる工作パラエティーショー。歌のおねえさんによるコンサートもお楽しみください。

【会場】宮崎市民プラザ オルブライトホール

【時間】①開場11:00/開演11:30/終演12:30(予定)

②開場14:00/開演14:30/終演15:30(予定)

【入場料】おとな(中学生~大人).....1,000円(当日1,200円)

子ども(未就学児~小学生).....500円(当日600円)

※未就学児の膝上鑑賞は無料ですが、座席を必要とする場合はチケットをご購入ください。

【対象】未就学児~小学生

まちがいがし

Let's try!!
全部見つけれれるかな?



まちがいを見つけて賞品をGETしよう!! 応募者の中から抽選でステキな賞品をプレゼント。

平成29年2月25日(土)・26日(日)

●演劇公演「カントリーのロード～青島に続く道～」

25日(土) 19:00開演……一般ペア3組
26日(日) 14:00開演……一般ペア3組

ペア
6
組様

平成29年3月5日(日)

●「つくってあそぼファミリーコンサート」

1回目(11:30開演)……親子ペア3組
2回目(14:30開演)……親子ペア3組

親子ペア
6
組様



上の写真にはまちがいが5つ隠れています。
下の写真と見比べながら探して下さいね。



締切

平成29年1月31日(火)
消印有効

当選は発送をもって替えさせていただきます。

応募方法

- まちがいの場所(5つ)を全てサインペン(油性)で囲んで、点線に沿って切り取り、剥がれないようにしっかりと官製ハガキに貼付けてください。※コピー不可
- 住所・氏名・学年(職業)・電話番号を明記の上、下記住所までご応募ください。

※希望する公演日と時間をご記入ください。

宛て先

〒880-0879 宮崎市宮崎駅東1丁目2番地2
「まなぶんか まちがいがし」係

お問い合わせ先

(公財)宮崎文化振興協会(担当:上口)TEL.0985-41-7004



【前号の答え】

- 講演台が消えている。
- 猫がいる。
- 椅子が消えている。
- 太鼓の色が変わっている。
- 太鼓が一つ増えている。

※応募にあたりご記入いただいた個人情報は、抽選および賞品の発送以外の目的に使用することはありません。

宮崎サンシャインFM
76.1Mhz

www.sunfm.co.jp

毎週金曜日16:00~18:55放送の
“夕焼けワイド若草通りはパラダイス”内
「文化振興協会だより」にて催事情報を放送中!!

ご自宅で手軽に温浴 Spa

水素が溶け込んだお風呂で、温浴Spa体験してみませんか?

今、注目されている「水素」をお風呂で。
お肌すべすべ水素の湯で、ハッピーバスタイム。
この冬はこだわりの入浴タイム

Spaの特徴

- 皮膚をすこやかに保つ。
- 皮膚にうるおいを与える。
- 皮膚の乾燥を防ぐ。
- 肌を柔らかくする。

株式会社 川越紙店
〒880-0803 宮崎市旭1丁目1番4号
TEL 0985-22-7105 FAX0985-27-8515



直径7.5cmの大きな
「1日子ども館長バッジ」

編集後記

「夢の「1日子ども館長」実現」

今年度から「1日子ども館長」という事業を実施しています。館長さんと言えども、お客様の対応やイベントの準備など、たくさんのお仕事がありますので、その一部を各館で体験していただく、小学生高学年向け体験プログラムです。「私は将来、学芸員になりたいので」と、明確な目標をもって本プログラムに参加して下さる「未来の同僚」との出会いもありました。

「1日子ども館長」参加者には、大判の1日子ども館長バッジを差し上げていますが、このバッジ制作がきっかけで、今号特集のマスケットキヤラクターと本物の館長との、夢の!?対談が実現しました。新年もぜひ、バラエティ豊かな各館の催しへお越しください。

マスケットキヤラクターで初夢占いとかが、できないかなあ。

【経営戦略課 上口】

※今年度の1日子ども館長の申込は終了しております。